

#2

MARCHÉ EN VILLE

BEAUDOTTES
MONTCELEUX

6 km 1h Niveau facile ●●●●

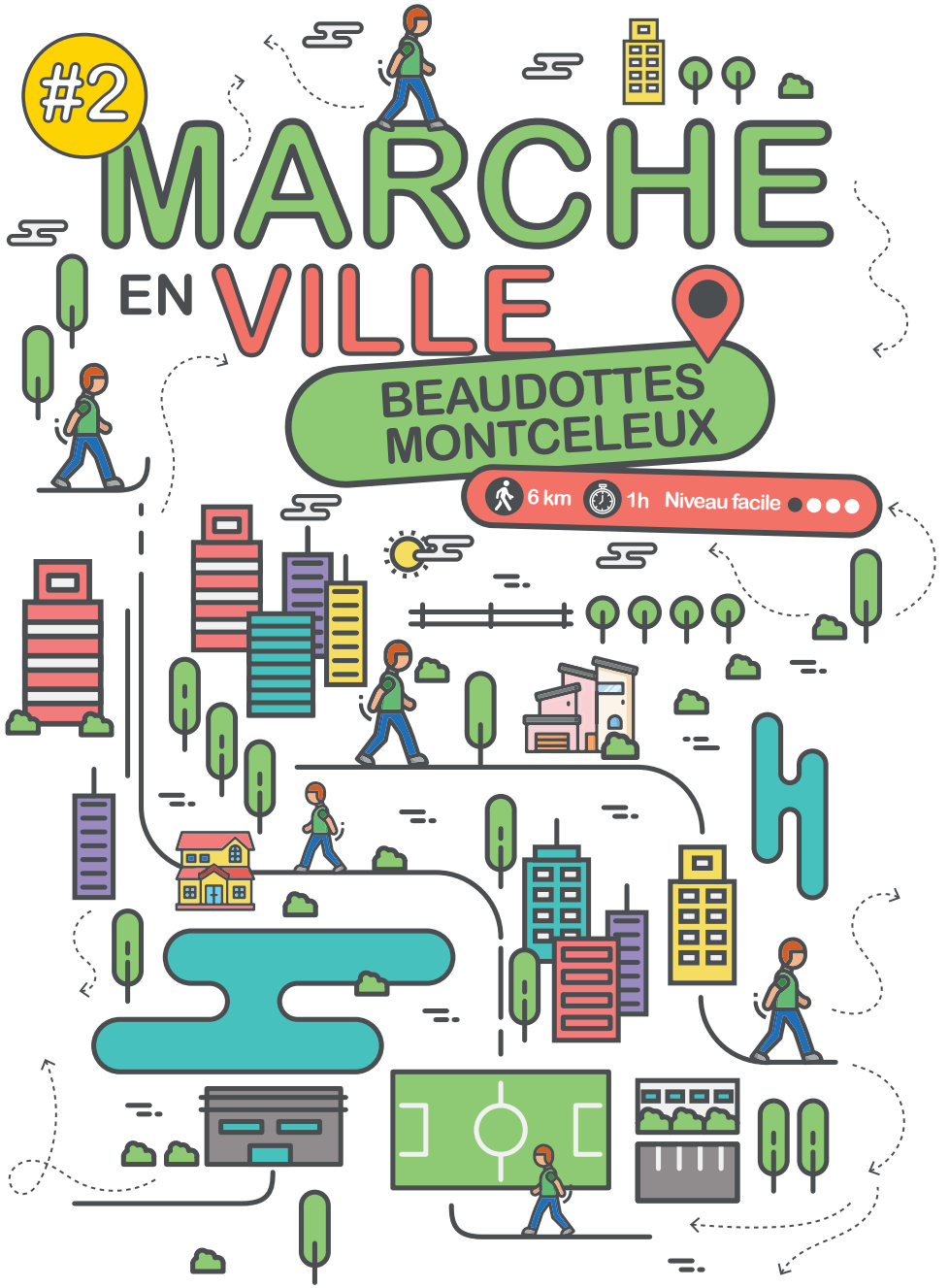



DÉPART

de **L'HÔTEL DE VILLE**

La toponymie des trois quartiers dans lesquels nous vous proposons de cheminer gardent la mémoire de trois fermes, Rougemont, Fontenay le Bel et Savigny, cette dernière se trouvant sur le territoire d'Aulnay-Sous-Bois mais a marqué la vie sevranaise. Mémoire aussi de génération de travailleurs qui ont fait la renommée agricole de la plaine de France.

1 L'hôtel de ville

Après d'important travaux de réhabilitation, l'Hôtel de Ville a succédé à l'ancien fief de la Fossée attesté en 1552. Composé d'une belle propriété, de sa chapelle et de la ferme dite ferme Hamelin ou ferme Roland du nom de ses derniers propriétaires l'ensemble forme la mairie et ses services administratifs. Le parc dessiné à l'anglaise, porte le nom de Louis Armand, grand résistant de la Seconde Guerre mondiale. Petit Village, Sevrans vit naître quelques personnalités comme Charles-Louis d'Orléans en 1670 et le célèbre géologue Pierre-Armand Dufrenoy en 1792.

2 Prendre à droite - Avenue du Général-Lederc

Le cimetière

Le cimetière communal remplace l'ancien cimetière autrefois situé devant l'église Saint-Martin. On y trouve le Monument aux Morts érigé en 1921 et les carrés militaires des Sevrans Morts pour la France lors des différents conflits depuis 1870.

3 Traverser et prendre à droite Avenue du Maréchal De Lattre de Tassigny

La ligne de chemin de fer Aulnay-sous-Bois - Rivecourt

Avant 1914, un projet de ligne de chemin de fer, entre Aulnay-sous-Bois et Rivecourt dans l'Oise sur 66 km, voit le jour. Les travaux commencent mais sont rapidement abandonnés. Quelques vestiges sont encore visibles à Sevrans, Villepinte et Tremblay. La piste à vélo surélevée, créée en 2022, qui longe le mur du cimetière est l'ancien tracé de la ligne et, depuis 1977, le RER B vers Roissy passe en souterrain.

4 Prendre à gauche - rue Robert-Brouillon

Les briques rouges

Premier ensemble construit en dehors du village pour Kodak-Pathé afin de loger son personnel. Composé de six bâtiments, toujours appelés "les briques rouges" et de pavillons qui évoquent une Cité Jardin : logements sociaux collectifs et individuels avec aménagement paysager et jardins. Certains noms des allées gardent la mé-

moire de cadres des établissements Kodak-Pathé. Henri Sellier est associé à la quinzaine de cités-jardins édifiées en région parisienne, dont la plus emblématique est la cité-jardin de Suresnes.

- Prendre à droite - allée Joseph-Proudhon
- Puis à gauche - allée Henri-Cabiac
- Prendre à droite - allée Louis-Franchi
- Puis à gauche - allée Henri-Sellier
- Prendre à droite - allée Henri-Mouilly
- Traverser la rue Paul-Bert et en face - allée Clément-Lair
- Emprunter le passage piétons au bout de l'allée Clément-Lair
- Longer à droite le gymnase Maurice-Baquet construit en 1978
- Traverser la roseraie vers l'accès à la gare Sevrans Beaudottes

5 Traverser l'avenue André-Toutain

(Maire de Sevrans de 1959 à 1977)

Souvenirs pour les anciens Sevransais qui, jusque dans les années 1980 empruntait le chemin à travers champs pour se rendre au magasin Euromarché...

- Prendre en face - mail Albert-Schweitzer
- Prendre à droite - rue Henri-Becquerel
- Prendre à gauche - mail Victor-Schoelcher

La stèle Victor Schoelcher

A la mémoire des victimes de l'Esclavage

6 Prendre à gauche - avenue Gabriel-Péri, ancien chemin de Sevrans à Villepinte

A gauche - reprendre la rue Henri-Becquerel sur 100 m Traverser le parking Lidl pour pénétrer dans le parc de la Ferme de la Butte Monteleux.

Les fermes sevranaises

Comme toutes les villes de Seine-Saint-Denis, Sevrans a connu un véritable bouleversement lorsque l'État a pris la décision, dans les années 1960, de réserver des centaines d'hectares dédiés à la culture pour construire un vaste programme de logements et d'équipements collectifs. Les fermes - Rougemont, Fontenay le Bel, Monteleux etc. ont disparu et il est impossible aujourd'hui, d'imaginer le passé agricole de Sevrans si ce n'est par quelques noms qui permettent d'en garder la toponymie d'autrefois : Beaudottes, mare au chanvre, mare aux poutres, mare Simon, baliveau, pré Deguin...

La ferme Montceuleux

A cet emplacement s'élevait la très ancienne et importante ferme de Montceuleux dont les terres agricoles s'étendaient jusqu'à Villepinte et à la Poudrière (quartier des Sablons). L'historien Jean Leboeuf évoque au 18^e s. : « Une terre située à Cevran, appelée dans un titre du XI^e s., Mons Zelosus et qui sans doute est la ferme qu'on appelle Montceuleux... »

Le parc de la ferme Montceuleux

En 1973, lors du creusement de la ligne RER B, les terres extraites de la tranchée sont stockées en attendant de les évacuer sur les terrains de la ferme Montceuleux. En 1977, l'équipe municipale propose l'aménagement d'un parc et, en 1994, est ouvert le parc de la Ferme Montceuleux : 110 000 m² et plantation de 6 000 arbres. Du haut de la butte, un vaste panorama permet de découvrir une partie du département, la tour Eiffel et le Sacré Cœur.

7 Sortir du parc par le mail Albert-Schweitzer

- Traverser la rue Gabriel-Péri et prendre à droite
- Prendre à gauche la rue des Herbes Folles
- Longer la cité Logirep de 1973, et sa voisine la cité Basse de 1971

La maison de quartier Edmond-Michelet

Les trois maisons de quartier, Rougemont et Marcel-Paul, proposent un accueil, des services et des activités variées avec la participation des habitants et des associations.

8 Prendre à gauche l'avenue Salvador-Allende

La résidence autonomie des Glycines

Anciennement Foyer des Glycines, la résidence, composée de 78 logements est ouverte en 1975 afin de proposer aux personnes retraitées un logement de qualité et accessible financièrement. A partir de 2023, l'ensemble connaîtra une réhabilitation...

9 Prendre à gauche la rue Paul-Langevin

Le parc d'activités Bernard-Vergnaud

En vingt ans, Sevran a perdu ses trois grands sites industriels : la Poudrière Nationale en 1973, Kodak en 1993 et Westinghouse en 1997. En 2000, au décès de l'ancien maire, Bernard Vergnaud (1977-1995), son nom a été donné au parc d'activités.

L'usine Cycle terre

L'objectif de l'usine est de réutiliser et valoriser une partie des milliers de tonnes de terre issue des chantiers du Grand Paris en fabriquant des briques destinées à la construction de bâtiments en terre crue.

Le centre commercial Sevrans-Beaudottes

Construit en 1973 sous l'enseigne Euromarché, il deviendra Carrefour - Beau-Sevrans en 1986. En 1986 est inaugurée la nouvelle galerie du centre commercial, les cinémas Les Dalton et Les 39 Marches ainsi que la place François-Truffaut. En 1993, ouvrent le bureau de postes et la Bibliothèque Marguerite-Yourcenar.

La gare de Sevrans-Beaudottes

La gare de Sevrans Beaudottes est ouverte en 1973 lors de la construction de la ligne B du RER.

10 Suivre l'avenue Dumont d'Urville

L'atelier Poulbot

En 1973, encadré par des professionnels est créé l'atelier Francisque Poulbot. Cet atelier a pour vocation de développer l'éveil et la créativité de l'enfant à travers des projets pédagogiques liés aux arts plastiques.

La Micro-Folie

 Depuis 2017, les Micro-Folies sont des lieux culturels innovants, portés par le ministère de la Culture.

- Passer devant le collège Évariste-Gallois ouvert en 1970.
- Les autres collèges : Paul Painlevé (1969), Georges-Brasens (1985), Blaise-Cendrars (1995)

11 Prendre à gauche l'avenue des Beaudottes et à gauche le Chemin de Savigny

Le chemin de Savigny

Vieux chemin qui reliait le village de Sevran à la ferme de Savigny à Aulnay sous-bois

- Passer devant l'école maternelle Les Primevères, ouverte en 1969

Le square du 8 Mai 1945 - J. Chaban-Delmas

Stèle en hommage au Général De Gaulle et à l'appel du 18 juin 1940

- Longer l'espace François Mauriac (1996) auparavant CAEL (Centre d'Animations et de Loisirs)
- Passer devant le groupe scolaire Jean-Perrin et Claude-Bernard

12 Retour à la mairie par l'avenue du Général-Leclerc



BEAUDOTTES MONTCELEUX

6 km
1h Niveau facile

